臺灣日日新報
本日四頁
編輯兼發行人 佐々木
臺北市榮町四丁目卅番地 發行所 臺灣日日新報社

# 敵の退路を斷つ
## 汕頭方面の戰況

【汕頭九日發同盟】八日夕刻揭陽市を占領した木島部隊はその後同地に主力を集結後間もなく未だ夜も明けやらぬ九日拂曉敵の退路を斷いて南港、北港渡河を敢行、全將兵半身ズブ濡れとなつた然も沼澤地區の敵に一撃を與へ、同地區一帶を占領するとともに敵を揭陽南側に追ひ込みつゝある、一方八日夕刻浮岡、港尾の線に進出、榕溪河沿岸の敵トーチカ陣地を猛攻中であつた右翼の田浦、仁部、酒井、町田各部隊の精鋭はこれを蹂躙、これ等敵の六ケ所のトーチカを文字通り乘り越えて息つく間もなく九日拂曉左翼各部隊と密接なる連絡の下に折柄の濃霧を冒して楓溪道に浮洋(揭陽北二粁)に後退して新陣地に據る敵を攻略、敵に大打撃を與へて九日午前八時半同地區を占領した、右各部隊は更に西方に潰走せる敵の退路を斷つためその一部を北方に迂廻せしめ、その先頭部隊は午前十時古港(浮洋北西二粁)に突入、完全に敵の退路を遮斷した

## 漸次包圍圈を縮小

【汕頭十日發同盟】木島、田浦左右兩翼部隊を主力とする我が陸の精鋭各部隊は九日夜來の猛雨を冒して猛攻を續け随所に敵を粉碎し漸次包圍圈を縮小しつゝあり、最早敵の殲滅を知る機會に恵まれず過去十箇月に亘り無益なる反抗を續けてゐた、潮汕地方の敵三萬の運命は最早時間の問題とされてゐる、尚九日午後十時までに判明せる我軍の綜合戰果は左の如く莫大なる數に上つてゐる
敵遺棄死體三千七百七十九、捕虜百二十九、鹵獲品迫撃砲三、機關銃八、チエツコ機銃二十二、小銃四百五十、步銃四、小銃彈二十七万九千八百七十六、手榴彈二千四百九、銃劍二百十、[illegible]三百三十五、電話機三、交換機二、[illegible]五十、其他多數

## 十日夕刻までの戰果

【潮州にて十日發特派員】南支軍發表―十日午後六時までに判明せし戰果は左の如くにして更に目下調査未了及び今後の掃蕩に依り益々増加する見込なり
一、敵に與へたる損害 地上部隊の確認せし遺棄死體四、四六八、飛行機の爆撃に依る推定死傷約六千、俘虜三二二
一、鹵獲品の主なるものは迫撃砲四、機關銃八、輕機二三、小銃四九六、步銃四三、各種砲彈約三四九、八七六、手榴彈三、六二〇、銃劍一八二その他多數

# 完全に目的達成
## 潮汕平地に敵影なし

【廣東十日發同盟】南支軍發表(十日午後三時)二月下旬以來潮汕地方に蠢動を始めたる吳德祥の獨立第九旅に對し三月七日夕より一大殲滅戰を開始せる新鋭○○部隊はこれを徹底的に殲滅し多大の損害を與へ潮汕平地附近には敵影を見ざるに至り完全にその目的を達成したるをもつて兵力を集結し爾後の企圖に移らんとす、本作戰の戰果の概要左の如し
敵遺棄死體二千五百、捕虜百五十、鹵獲品迫撃砲二、機關銃六、チエツコ機銃十五、小銃五百二十二、[illegible]百五十

## 陸鷲の活躍目覺まし

【○○基地十日發同盟】今回の潮仙會戰は大成功裡に終結に近づきつゝあるが本作戰に協力しよく陸上部隊の作戰を容易ならしめた我が陸の荒鷲石川部隊の各部隊の活躍は殊に特筆すべきものがある、即ち同部隊は去る三日楢林及び同地一帶の敵陣地を爆破、密集せる敵三百を木ッ端微塵に叩き附け我が包圍陣の背後の憂ひなからしめたのをはじめとして七日より十日に亘り南支特有の密雲を冒し或は九日以來降り續く雨を衝いて爆撃を敢行、七日は桑埔山、沙溪頭、吾岡附近の敵陣地を猛爆、大損害を與へると共に附近一帶の敵約六、七百を一擧に殲滅せしめ、更に八日潮州北方山地白水附近に、九日は北洋附近において夫々蠢動中の各五百の敵を空中に吹き飛ばし徹底的打撃を與へた、更に九日午後揭陽方面に出動せる○○機は同地東北四粁の地點において敗殘兵數百を收容し揭陽江を遡江、我が包圍陣より遁れんとせる敵三百噸級軍用船四隻を敵の猛射を冒して爆撃を敢行し右兩隻を完全に撃沈多大の戰果を收めた

## 抱舍市(海南島)附近を掃蕩

【○○基地九日發同盟】我南支派遣軍部隊の海南島全島大掃蕩作戰は益々順調に進行し各部隊共々多大の戰果を擧げてゐるが、共產匪の本拠たる島北西部山岳中の柿川部隊は八日早朝加來市を出發しその一枝隊は折柄の濃霧を利して抱舍市北方にあつた敵共產匪の有力なる部隊を一斉に包圍攻撃を加へた、敵は思ひもかけざる我奇襲に全く退路を失ひ、死體百四十八、小銃十八、他武器彈藥多數を遺棄して潰走した、又柿川部隊主力は加來市附近一帶を掃蕩、敵遺棄死體二十五、鹵獲小銃彈藥多數の戰果を擧げた

## 中山肅清戰戰果

【廣東十日發同盟】三月五日より同九日までに判明せる中山縣清戰戰果左の如し
△敵遺棄死體七〇〇△鹵獲品小銃九〇〇、自動車一二△火藥約五噸、その他彈藥類多數
この他我軍側が海上より艦砲射撃に依り敵に與へたる損害も甚大で、撃沈された敵戎克の數も相當數に上つてゐる

# 支那軍の大敗北は力量の相違による
## 南支蔣軍に通告

【廣東九日發同盟】南支軍當局は十日の陸軍記念日に當り蔣介石の今次南寧作戰に關し蔣介石に左の通告を發した
貴下は今次柳州會議の結果右翼方面敗戰の責任者として貴下の部隊の陳誠、白崇禧、張發奎、葉肇、徐庭瑤その他該作戰に參加したる將と全部の將領を嚴罰に處したる由にして、斯くの如き「大敗北に對し飽くまでこの責任を追究するの趣旨は諒とすべきも、今次作戰の失敗は決して諸將領の指揮宜しきを得ざりしに依るものに非ず、その原因全く日本軍との本質的力量の相違に因るものなり、寧ろ諸將領は他方面の支那軍に於て到底見るを能はざる旺盛なる闘志を發揮し適切なる戰闘を行ひたるものにしてこの點日本軍としても深く敬意を表しある所、この意味は二月十二日通告したる如し、こ

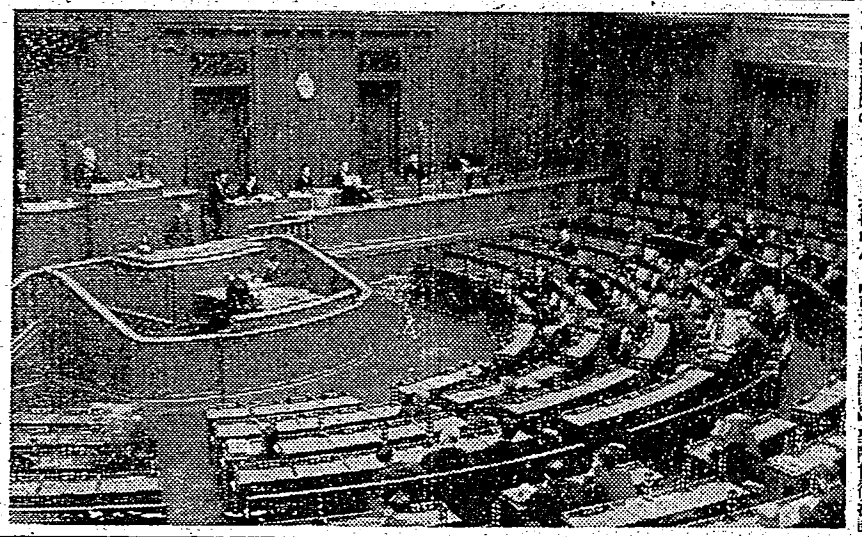

米穀措置法改正案を可決 八日午後一時より衆議院本會議を開き米穀措置法改正案に關して委員長の報告あり各派の討論あつて可決(寫眞は米穀措置法改正案上程)

# 支那新政權は速かに承認す
## 首相言明

【東京十日發同盟】米内首相は九日の衆議院本會議で町田民政黨總裁の聖戰目的貫徹に關する決議文朗讀に續いて支那事變に處する帝國不動の方針を重ねて闡明し、この目的の貫徹のためには如何なる困難をも突破する決意を强調する一方、近く生誕すべき支那新中央政府に對しては速かにこれを承認し全幅の支持と協力を與へる旨を述べたことは東亞新秩序の建設がまさに新段階のスタートを切らんとする際特に重要意義を持つものである、即ち首相は先づ東亞新秩序の建設は世界平和に寄與せんとする我が帝國の大理想に基くものであり、これがためには日滿支三國が提携し善隣友好、共同防共、經濟提携の實を擧げて政治、經濟、文化の各般に亘る互助連環の關係を確立して東亞の安定と興隆の基礎を築かんとするものなることを繰返し、國家の總力を擧げてこの目的に集中强化する一方支那における汪精衛氏を中心とする新中央政府に對しては
「今や將に支那に於ても帝國の眞意に共鳴し反共和平を方針として汪精衛氏を中心とする新支那中央政府の樹立を見んとしてゐる、帝國政府は速かにこれを承認し全幅の支持と協力をなさんとするものである」
とて支那新中央政府を速かに承認するといふ重大言明を行ひ、承認時期に關する帝國政府の方針を明かにしたが、この言明は新中央政府の權威に拍車をかける半面、重慶政權の崩潰作用に重大影響を及ぼすものと見られる

## 提案理由を說明(町田總裁)

【東京九日發同盟】聖戰貫徹決議案上程に際し町田民政黨總裁は左の如く提案理由を說明した
日支永遠の和平を確立し東亞新秩序の建設を完うしその文化を進むることは今次聖戰の大目的である、この目的を完遂する帝國不動の方針は夙に嚴く中外に闡明せる所で事變發生以來將に三年、我が國民は御稜威の下一致努力前線將士の忠勇と相俟つて紛ゆる艱難を忍びその達成に邁進し來つたのである、その全國民の努力と決意とは如何なる困難に遭遇するも決して微動だもするものでない、我が國民はこの現代に生れ現代未だ曾つて開拓せざりし皇業を扶翼完整し我が帝國の大精神を宇内に發揚するに大なる光榮と使命とを感ずるものである
この東亞新秩序の建設に邁進する帝國の所信は聖戰の遂行と共に漸く支那國民の間に諒解認識せられ今や一世を風靡し、國民の絶大な興望の下に近く汪精衛君を中心とする新中央政府が樹立せられんとしてゐる、蔣政權の苦しみに呻吟せる全支那民衆は必らずや翕然として汪政權の下に集まり帝國と同く手を提つて東亞永遠の平和と福祉とを求むることを信じて疑はざるものである、然しながらこの大業を完成することは困難な外部的目的を遂行し、內これに應ずる體制を整へ久しきに亘りて倦ませざる國民の決意と努力とが何よりも必要である、赫灼たる光明は帝國の前途に輝きつつあり、百里を行く者は九十里を以て半ばとす、國民は一層時局に對する認識を新たにすると共に政府も亦國民の總意の存する所に賴み姑息苟安に流るることなく眞に獨古未曾有の大業を發揚する覺悟をもつて内外の局面に對處せんことを切望して已まざるものである。衆議院は事變以來各黨各派協力一致して聖戰達成に協賛し來つたのであるが、今や事變の處理一段落を進め新支那中央政權の樹立を前に愈よ國論を統一し聖戰の大目的を貫徹し八紘を以て一宇となす肇國の大理想を實現に努力すべき秋である

# 明年度豫算案は
# 十四、五日頃成立

【東京十日發同盟】貴族院に於ける明年度總豫算案審議は十一日をもつて各分科會を終了、各分科會では即日夫々態度を決定、各派の態度は同日中に決定を見る筈となつた、而して各派共總豫算案は無修正にて可決する筈で十二日又は十三日に總會を開き各派代表より希望並に意見の開陳あつて可決、十四、五日頃本會議に上程、百三億大豫算は無修正に原案通り成立を見る筈である

# 何夏店を占領

【漢口九日發同盟】西大別山系の敵拠点何夏店(黃陂西北四十五粁)を中心とする山岳陣地に據る孫連仲麾下の四川軍二個師を包圍し去る五日以來猛攻を加へつつあつた西野、長谷部各部隊は八日深更何夏店陣地に拠る三千の敵を殲滅し一擧に何夏店に突入、これを占領すると共に、九日早朝來西北方に潰走する敵の追擊に移つた、何夏店に於ける戰果は敵遺棄死體八百五十一、鹵獲品多數

正金總會 【東京十日發同盟】正金銀行は九日午前[illegible]總會を開き[illegible]下半期利益金[illegible]原案通り[illegible]、アレキサンドリア、バンコツクの四出張所を支店に昇格の件を可決した

# 伊政府首腦と獨外相が會見

【ベルリン九日發同盟】リツベントロツプ獨外相は九日朝ベルリン發ローマに向つた
【ローマ九日發同盟】十日ローマに着くリツベントロツプ獨外相は直ちにイタリー政府首腦と會見、獨、伊、ソ三國の外交政策並に近東、バルカン、バルチツク方面の情勢見透しにつき協議を遂げるものと見られるが、情報に依ればリツベントロツプ獨外相の訪伊を機として獨伊ソ間に全歐に關する政治的協定が成立する可能性あり右協定は
一、ソ聯がバルカンに於けるイタリーの勢力圏を承認す
一、イタリーはバルチツク沿岸諸國に對するソ聯の優越勢力を承認す
の二項を包含するものだと云はれる

## 羅王とも會見

【ローマ九日發同盟】リツベントロツプ獨外相は十日ローマ着イタリー政府首腦と重大會議を行ふが更にローマ敎王ピオ十二世とも會見する模樣で敎王の和平への動き注目の折柄注視される

## 三氏會談か

【ローマ九日發同盟】八日突如ベルリンを訪問したスヴインフヴツト前フインランド大統領は九日ベルリンからローマに飛來する模樣である、右はストツクホルムで行はれたソ芬和平交渉の結果をイタリーに通達し有利な條件で停戰するためイタリーの仲裁を求めんとするためと察せられる然してリツベントロツプ、チアノ獨伊兩外相の會談でもこの問題が取上げられること確實で、場合によつては兩外相、フインランド前大統領の會談がローマで行はれることとなろう

## けふの兩院

【東京十日發同盟】十一日の兩院
貴族院 本會議休み、午前十時より豫算各分科會を開く
衆議院 午後一時より本會議を開き石炭配給統制法案を上程、一方午前十時より豫算決算各委員會を開く

# 日西通商協定は
## 近く調印の運び

【マドリード九日發同盟】帝國臨時代理公使館[illegible]氏は過般來マドリードでスペイン當局と日西通商協定締結交渉を進めてゐたが確聞するに最近に至り交渉は事實上成立し近く調印の運びとなる模樣である、而して右はバーター制を基礎としたもの と云はれる

# 伊船を釋放

【ロンドン九日發同盟】イタリー船抑留問題に付き英政府がイタリーの抗議に如何に對處するかは各方面より重大な關心をもつて注視されてゐたが九日夜英政府は左の如く發表した
英政府は過般來抑留中のイタリー汽船中殘餘のドイツ石炭積載イタリー汽船十三隻を釋放するに決した、而して右決定は九日ローレンス駐伊大使を通してチアノ外相に傳達した
【ローマ九日發同盟】イタリー政府も英國の伊船抑留問題に關し同樣コンミュニケを發表し、未だオランダ諸港に出帆せざるものは荷の儘歸國すること及び今後イタリーはドイツ石炭積取りの爲めの傭船を派遣せざることを明かにした

# 會期延長は必至
## 今議會、剩すは二週間

【東京十日發同盟】今議會も餘す所二週間となり、目下衆議院で審議中の重要法案は税制改正關係四十五件、日本肥料會社法案外十件で、問題の石炭配給統制法案は十一日の衆議院本會議に上程、特別委員に付託審議を開始することになつてゐるが、右の外に一兩日中に木炭配給統制法案其他時局關係法案の提出を見る豫定である、税制改正法案は衆議院が豫定通り進捗しても貴族院は本案審議に十日間を要するとなしてをり、然も衆議院で修正される模樣だから兩院協議會を開催の如き事態が起らなくとも審議及び修正に要する日數から見て會期ぎりぎりに審議を終るかどうか疑問で、更に石炭配給統制案についても貴族院は同案の重要性に鑑みて愼重審議を要ありとしてゐるので會期の延長は必至と見られてゐる

# 社大八氏の除名を發表

【東京十日發同盟】社大の河上、杉山兩代議士は書記長の資格で十日午前江戸川アパートに安部委員長を訪問、齋藤隆夫氏懲罰の處置に關し黨の主流と反對の見解を執つた片山氏以下九名に對する九日の常任委員會の決定事項について諒解を求めた、これに對し安部委員長は「常識が決定し事態茲に至つた以上已むを得ぬが自分の政治的信念には變りない」旨答へて會見を終つた、依つて黨本部としては安部委員長の進退は同氏の自由意思に任せることとし、同日午後片山哲、鈴木文治、岡崎憲、西尾末廣、水谷長三郎、松永義雄、米窪滿亮、富吉榮二氏八代議士(松本治一郎氏は正式黨員でないので除外)に對し既定方針通り黨則違反の廉で除名處分に附する旨を正式に發表した、而して松本氏には黨から代議士會として協同行動を取る能はざる旨を正式に通告する筈

## 除名反對聲明

【東京十日發同盟】社大黨より除名處分に附せられた片山氏以下六代議士(鈴木、岡崎兩氏缺席)は十日午後芝の櫻同盟本部に會合、除名組の松本治一郎氏及び櫻同盟の松岡駒吉氏をも加へて今後の方針に關し協議の結果聲明を發し「麻生、亀井一派が黨の與論及び正規の機關を無視して除名を敢てせることは違法行爲である」と斷じこれを攻擊し飽くまで除名反對の態度を明かにした

## 人事

▲永井清次氏(日本郵船取締役、基隆支店長)十日來北、十一日大和丸にて上京
▲上村富太郎氏(三菱商事前臺北支店長代理)十一日午後一時三十三分臺北驛發、大和丸にて名古屋へ赴任
▲山與義氏([illegible]パルプ工業取締役)九日歸社、十六日來北、十八日上京豫定
▲武智勝氏(臺灣製糖常務)十一日大和丸にて歸京
▲賀田以武氏(賀田組社長)十一日南部より來北(鐵道ホテル)十四日內地へ
▲橫山武雄氏([illegible]取締役)八日來臺(鐵道ホテル)

## 天無口

ソ聯の狙い目が、チロリ……南の方へ―元來ソ聯は傾り芬蘭に深入りしすぎた。芬蘭の方は、もつと早く片をつけて、その年來の宿願である"南下政策"に全力を注ぎ其の國策に邁進すべきであつた▲ソ芬間の和議が急に成立するか否かは固より不明であるが、ソ聯としては芬蘭の心臓部であるヴイボルグを既に占領した以上、さう深追ひする必要もあるまい。ソ聯といふ國も人も、図体ばかり大きくて総身に智慧が廻り兼ねるので時々こんな見當違ひをするが、元來芬蘭人はウラル・アルタイ系即ち東洋人の血を受けてゐる民族で、然う簡單に扱ふ事のできる民族ではないのだ。この點、今後見當違ひの無い樣にすることだ▲ソ芬の調停をやつたのが瑞典か諾威かソレとも其他の國なのか知らぬが、これがドイツの希望に基づくもので有る事だけは確かである。ドイツは物資調達國であるソ聯が戰爭のために物の消費をしないことを望まねばならぬ立場にある▲そこへ更にソ聯とルーマニアとの不可侵條約締結説が傳へられて來た。北歐で急に和議が成立たぬとしてもソ聯の芬蘭制壓が消極的になり、ルーマニアに對しても年來の野望たるベツサラヴイア回復の希望を棄ててルーマニアと不戰を約すとするなら、極東は封じられてゐるし、ソ聯今後の矛の向け所は、近東から印度方面、即ちソ聯南下の一手しか無いわけだ▲而もルーマニアの石油問題を繞つてドイツと英佛側とは下手い燃料爭奪戰を既に開始してゐる。石油だけに火のつき方も案外早いかも知れない▲ソ聯よりバクーの石油を、ルーマニアより契約の月十三万石のオイルを何れもドイツへ輸送しなくてはならぬので、獨ソ共も今後は眞劍になつて黒海を中心とする石油輸送について努力を續けねばならぬ立場にある。第二欧洲戰爭が文字通り世界戰爭まで發展を見るか否か、ソ聯今後の動きは注目に値する。

# 汪氏が和平宣言
## 日本側も宣言發表

【上海十日發同盟】新中央政府誕生の前提たるべき中央政治會議開催期日も切迫したので汪精衛氏は近く和平宣言を發表し青島會談以來一路邁進し來つた中央政府樹立運動結實の第一声を放つこととなつた、右和平宣言で汪氏は日支國交調整に關する交渉の結果今や和平の方策に確信を得た旨を宣言するものと見られ、日本側においても首相の名において宣言を發表しこれに答へるものと見られてゐる、而して和平宣言後の和平運動は一段の躍進を示すものと見られ、中央政治會議の開催に先立ち汪精衛氏以下要人は[illegible]最後の準備に入る一方、政府の[illegible]人事其他政治工作を着々と進め[illegible]南京に乘込むものと豫想されるに至つた

紀元二千六百年記念
冨山房 國史辭典 一 (あ〜え)
編纂顧問 東大名譽教授 學士院會員 文學博士 辻善之助
贊助執筆 宮内省圖書寮・帝室博物館・文部省・東大史料編纂所 各大學・高等學校・專門學校・研究所及び史學・文學 藝術界の權威七百餘家
全八卷八千頁
堂本印象畫伯裝釘 背革裝美本 各卷九百餘頁・圖版五十圖
湧きおこる絶讃歎美!!
發賣旬日、日夜上昇を續けつゝある國史辭典の物すごきまでの人氣は、畢竟二千六百年奉祝を契機として昂揚された國史精神の端的な發露に外ならない。最大限度に準備された大部數は刻々減少、而も用紙と製本材料には制限あり、遺憾ながら再刷は當分不可能である。即刻御申込を乞ふ。
讃賞のことば
文學博士 辻善之助 その項目の精細、部門の廣汎、擔任者の整備、記述の正確、之を從前の國史辭典に比するに實に隔世の感あり。[illegible]
文學博士 村上直次郎 冨山房前社長坂本嘉治馬翁が、國史專攻の學者を悉く網羅し、巨額の經費を支出して、全八卷五萬項目の大辭典編纂の計畫を立てられ、現社長坂本守正君が先考の遺志を繼いで、此の大事業を促進せられ、皇紀二千六百年の記念祝日をトして第一卷を發行するに至つたことは、實に慶賀に堪へず茲に祝意を表する所以である。
東大史料編纂所長 龍肅 殊にその編纂に際してわが東京帝國大學史料編纂所收藏の史料を活用せられたことは、わが喜びとするところである。史料編纂所收藏の史料を活用することに依り、專門諸家の執筆と相俟つて、讀者が根本史料に準據したる正確なる國史の知識を捕捉し得べきことを確信して疑はない。
文學博士 清原貞雄 冨山房が七百餘名の國史研究の夫々の專門知識を網羅する方針を採つた事は、此の辭典の內容を想定せしむるものであつて、此の辭典全部の中に盛られた七百餘名の專門家の努力の總和は蓋し測り知る事の出來ないものである。此の辭典は今日我が國史研究の總決算を示したものであると同時に之から進む所の研究の基礎であり、我が國民精神の淵源である。
文學博士 河野省三 冨山房が從來の經驗に基づき、更に創業以來の理想と意氣と誠意とによつて、出版報國の精神から最も力をこめた大きな國史辭典を編纂出版されることは、誠に慶賀すべきことである。
文學博士 中村孝也 冨山房の「國史辭典」は、從來未だ試みられざりし大綜合と大分析との合成であり、編纂の規模の雄大なること、又日本國民生活の一切の部面に亘り、重要なる構成要素を分析摘出し、五萬を越ゆる史的名辭に就いて逐一自己を說明せしめ、周匝縝密ならざる所が無い。
宮內省圖書寮編修官 芝葛盛 近時日本精神作興の要望甚しく、國體明徵の論盛んなるも、予輩竊に思ふ、徒らにその聲を大にせんよりは國史に通れ、精確なる國史知識の涵養こそ高堅鑽仰に便ること遙に大なりと。敢て本辭典を弘く世に紹介し、進んでこれを推薦せんとする所以も亦實にこゝに存するのである。
特價 各卷 十三圓 (定價十五圓) 送料內地四十五錢(鮮臺七十五錢)
特價期間 九十日
頒布規定 甲種 各卷十三圓 拂込毎に送本 乙種 各卷第一回四圓 第二回四圓 第三回四圓五十錢 合計十三圓 拂込濟毎に送本 何卷も送料御加算を乞ふ
內容見本進呈
東京市神田神保町 電話神田(二七)二〇 振替東京五〇一番 冨山房

# 牡丹崩れず (16)

(禁上演) 竹田敏彦 作 岩田專太郎 畫

**良人無き母 (六)**

「そこの修學院まで送つてくだすつたのですけれど、晩には、學校の先生のお宅へ、慰安の御挨拶に上がらなければならないから、と仰有つて、歸つておしまひになりましたのよ」

「それぢや仕方がないわね」

邦子は、諦めたやうに言つたが

「何うだつたの、面白かつた？」

「ええ、とても…隨分な人出でしたわ」

「さうだらう、この陽氣で、日曜日だものね…弁天様の方から廻つて來たの」

邦子は、座敷で不斷着に着替へてゐる鷹子の姿を仰ぎ見ながら、今日の一日の行樂の跡を、追ひ求めるやうな眼眸で訊ねた。

「あちらの方は止しましたのよ。だつて棧橋の方なんか、見てゐてもうんざりする人出でせう。ですから私達は龍口寺の丘から、七里ケ濱の砂濱へ降りて、靜かな渚づたひに、稻村ケ崎の方へ歩きましたの。却つて閑靜でいい景色でしたわ」

「それはよかつたわね」

「楠の花が、眞紅に咲いて……」

鷹子は、英二に手を把られた瞬間、赤い楠の花が落ちこぼれて、美しいメダルが手に殘つてゐた時の歓びに似た慰めと喜びを記べて、われ知らず頬を染めるのだつた。

そして、着替へを濟ますと、

「これお母様にお土産よ……」

十數の貝細工と、鈴の鞄を出した

「まあ、可愛らしい貝のお細工」

「鈴は、今夜お佛にしませうよ。それから八幡様のお札もいただきましたのよ」

鷹子は、にこり母を見ながらハンドバツクを引寄せて、お護札を取り出したが、その時、一緒に入れておいた、例のメダルが、キラリと美しい光を放つて、お札の間から、ころりと疊の上に落ちた。

邦子は、はつとしたが、

「まあ、綺麗なメダル、何處の？」

「牧山さんから、いただいたのよ」

「スキーの賞牌ね」

「札幌の大會にいただいたんですつて、一等の記念に上げるから、大事にして持つてゐてくれるやうに仰有つて……」

鷹子は、正直に母に言つたが、そこでも、あの瞬間の慄ぶるやうな感激に頬を染めた。

「まあ、そんな大切なものを…」

鷹子の表情を味はひ抜いた母は、若人の誇りと純情を籠めたメダルに含む眼を見遣つて。

（二人は愛し合つてゐるのではなからうか、もし、さうだつたら何うすればいいのだらう？）

傍に潤む娘の顔を、ちらと、いぢらしく眺めたが、その時、鷹子が

「ねえ、お母様……」

美しい瞳を見上げた。

「お母様のお姉様のお家は、宮井さんつて仰有いましたわね」

「さうよ……」

邦子は、突然な鷹子の質問にちよつと眉を寄せたが、鷹子はつづけて、

「そのお家、逗子に別莊はございません？」

「さあ……、よくは知らないけれど、それ、何うかしたの？」

「私歸り途の電車の中で、英二さんから、そこのお嬢様に紹介されましたの…」

「まあ」

邦子の顔は、何故かさつと曇つたのであつた。

## 元素發見史

**錫と水銀**

錫(銅の合金である青銅(錫の含有量四・一二%)は鐵よりも早く紀元前三〇世紀頃から用ゐられてゐた。いはゆる青銅器時代がこれである。古代人類は純粹な錫は知らなかつたやうである。プリニーは銅の腐蝕を防止するには錫の被覆がいいとその方法を述べてゐる。

水銀は古代支那及び印度に知られて居り、紀元前十六百年頃のエヂプトの古墳からも發見されてゐる。小アジアの藥物學者ディオスコリデスは辰砂即ち硫化水銀から水銀を得る方法をのべてゐる。プリニーは水銀の精製法を記してゐるが、當時は鞣皮を通して絞り出したらしい。またかれは水銀は有毒であるから取扱ひを愼重にせねばならぬと注意してゐる。

## 科學小話

**米國のダム工事**

アメリカ開墾局では今日までに大小一五六のダム工事を竣成したが、例のボルダー・ダムをはじめ失敗したものは一つもないと誇つてゐる

**羅馬に倣ふ獨逸**

古代ローマでは敵勢力の弱化に巧妙な方策を執り、部族に部族を對峙せしめた、ある歴史家にいはせると近代的ナチスドイツの政策は全くこれに倣つたものであるさうだが、支那の遠交近攻よりはこの方がよほど賢明

## 人間は……何故右手を使ふ

【統計】によると現代人は大抵右利きで、左利きは僅かに一四・五%の割合といふことになつてゐる。そして右利きの者は右手が、左利きのものは左手が、約一センチ位長い。かういふ現象は下級動物には殆ど見られないことで實に人間の特徴であるといつてよい。

幼兒に右利の徴候が現れるのは生後四ケ月から十ケ月位迄の間で物を手近に置いて握らせると、右利、左利の區別は殆ど認められないが、少し遠い所に置くと、大抵は右手を常用し、時と共にその傾向が強くなる。

【歴史】的にみて人間はいつ頃から右手を使ふやうになつたか？有史以前に多くの石器を右手で使つた痕跡が殘つてゐるところを見ると、石器時代の人類にはすでに右利が多かつたらしい。例へば當時の穴居の跡にある壁畫や彫刻に描いてある動物や人間が左向になつてゐるのは、右利の手で描いた證據である。而し左手を使つた形跡も今日よりは比率が多く、結局、現代ほどは著しくはないが、石器時代に早くもその徴候が現れたことは疑ふ餘地がないといふことになる。

【學者】はこれについて種々の説を出してゐるが最も正しいと思はれるのは戰鬪習慣を原因とする説である。道徳觀念の發達しなかつた原始人類にとつて、飢餓と戀愛——食慾と性慾の問題はつねに戰鬪の直接原因となつた。戰鬪に際しての武器は手であり、また手の延長たる棍棒、飛道具としての石などであつた。そして盾を使ふにも石を投げるにも雙手より片手の方が便利なことはいふまでもない。

【所で】左手を使へば心臓を敵にさらすことになり、右手を使へば左の手で心臓を守ることができる。これが絶對的に傳へられ、また適者生存の鐵則は右利のものが優勢的に増加する結果となり、左利は次第にその數を減ずる憂き目をみた。なほ右利の祖先が殘した武器は右手で握るのが便利であるから、これも右利を増加させる原因の一つとなつたらしい。

【一旦】かうして右利が優勢となると體質も變化し、平和な農耕文明の時代に入つても器具を右手で使ふやうになり稀に左利があつても是正と矯敝で右利に變へられてしまふやうになつた。春秋の筆法を以てすれば、心臓の所在、人類をして右利たらしむといふことになる。結局は發達した頭腦の働きでかうなつたのだといへる。

## 狩獵管理の提唱

### 獨逸戰時食料資源として

交戰國における食糧政策の問題が如何に重要性をもつかは改めていふまでもないが、この點に關して普通一般の食獸肉と同様の價値をもつ狩獵鳥獸の對策を科學的に考へようとする傾向が現れてゐる。

【ドイツ】の週刊誌「ウムシヤウ」の最近號を見ると、一年間における狩獵統計の最新、且つ公式の數字として左記の表を掲げ、同時に戰時體制下における獵獸の食料資源としての可能性如何を論じてゐる。それによると

| | |
|---|---|
| 野兎 | 三、〇〇〇、〇〇〇 |
| 家兎 | 一、八〇〇、〇〇〇 |
| 鷓鴣 | 二、〇〇〇、〇〇〇 |
| 雉 | 一、〇〇〇、〇〇〇 |
| 鹿(各種) | 七五〇、〇〇〇 |

といふ多數の動物が毎年ドイツ國内で仕止められてゐる

【國家が】立つて嚴重に狩獵を管理し、私設の禁獵地における土地所有者の獵利は戰時中これを停止すべしといふのが「ウムシヤウ」誌の論旨である。この論旨で、かうして得た獲物は主として陸軍病院で使用し、白衣の勇士の平癒恢復に役立せようといふのである。すでに當局ではその方向にむかつて進んでゐるとのことで「ウムシヤウ」誌は多數獵獸の狩獵數が容易に増加することは疑ふ餘地がないといつてゐる。

【この點】特に野兎が有望である。また野兎の繁殖の増加を圖ることも考慮せねばならぬ、かくして美味な食用肉を容易に入手し得ると同時に、ドイツ皮革工業のために貴重な原料を確保し得るのであると「ウムシヤウ」誌は論じてゐる

## ラヂオ

**朝**

【七・二〇】朝の挨拶、ラヂオ體操

【七・三〇】修養講話(東京)記紀に現はれた國體觀念…文學博士山本信哉

【七・五〇】朝の音樂(レコード)獨唱何處へ(作品一五八ノ二)(ミュラー作詞、シューベルト作曲)—美しき水車小屋の娘より、泉に寄す(作品八八ノ四)(シューベル作詞、シューベルト作曲)…レオ・スレザーク

【八・〇〇】ニュース

【八・一〇】最近世界外交史講座(第四十七講)(臺北)世界大戰當時の國際政局(下)…庄司万太郎

【九・四五】母の講座(臺北)結核をなくせるもつ幼兒の取扱ひ方…庄司花子

【一〇・一五】家庭料理(臺北)(臺北女子高等學院武田澄子)…支那風五目飯、二番瓜のスープ(臺南のみ)(臺南長榮高等女學校奥畑タズ子)

【一一・〇〇】肉豚取引相場(臺北)日用品小賣値段(各局)農業紹介事項(各局)

**晝**

【一一・二〇】臨時官廳ニュース

【一一・五九】正午の時報(東京)公示事項知事項(各局)午後の放送番組發表(各局)

【〇・一〇】慰安娯樂時間(レコード)浪花節血染の骸骨(中田比呂夫作)…吉田奈良丸…(本田吉二作)…三川昇太郎

【〇・四〇】ニュース

【一・四〇】ラヂオ體操

【二・〇〇】ニュース

【三・二〇】福建語ニュース

【五・三〇】ニュース

【五・五五】コドモのニュース(臺北)…臺北第一師範附屬公學校(六年)陳昭德

【六・〇〇】子供の時間(東京)國史劇(子供のテキスト第一〇頁)…安部桂吉

【六・二〇】子供の時間(東京)

【六・二五】講演(臺南)信仰と郷土先賢について(一)

【六・四五】農民放送(臺北)南の島から(有田新平作詞、郡司宣作曲)…指導小田武男、合唱團、伴奏臺北ラヂオ・オーケストラ

【六・五五】カレント・トピックス(東京)

**夜**

【七・〇〇】子供の時間(臺北のみ)童話…

【七・〇〇】子供の時間(臺南のみ)童話沈行火車…富永貫

【七・〇〇】子供の時間(臺中のみ)童話…

【七・二〇】ニュース

【七・三〇】國民歌謡(大阪)かへり道の歌(竹中郁作詞、古關裕而作曲)…齋唱木曜會、指導・未定、ピアノ伴奏岡部久子

【七・四〇】講演(東京)その後の上海租界…海軍中佐田代格

【八・〇〇】實話に聽く(リポート演藝)寫眞の校長先生…OBK文藝部…兵田行夫他

【八・二〇】ラヂオ時局讀本(東京)支那事變の意義と新中央政府の誕生(上)

【八・四〇】漫才(大阪)珍妙幕末風景…浮世亭歌楽、浮世亭夢若

【九・〇〇】府縣めぐり(山形)山形縣の巻一、雪の奥の細道 二、雪の國の團 三、…

【九・三九、九・四〇】時報(東京)

【九・四一】ニュース解説(臺北)

【一〇・〇〇】廣東語ニュース

【一〇・二〇】經濟ニュース、新聞記事提供ニュース(各局)公示事項(各局)明日の放送番組發表(各局)

【一一・〇五】英語ニュース

【一一・二〇】北京語ニュース

【一一・三五】廣東語ニュース

【一一・五〇】馬來語ニュース

【〇・〇五】安南語ニュース

### 修養講話 (東京七・三〇)

文學博士 山本信哉

△記紀に現はれた國體觀念 氏は國學院大學教授

「記紀」とは古事記と日本書紀の略稱であり、前者は神代に於て皇室と國體を… [illegible]

## 商業登記公告

[illegible]



### 大阪商船 出帆 臺灣

| | | |
|---|---|---|
| 神戸行 | 高千穂丸 | 三月十二日 |
| 門司行 | [illegible] | [illegible] |
| 鹿兒島北鮮行 | 河南丸 | [illegible] |
| 花蓮港行 | 昌州丸 | [illegible] |
| 沖繩行 | [illegible] | [illegible] |
| 比律賓行 | がんぢす丸 | [illegible] |
| 西貢盤谷行 | [illegible] | [illegible] |
| 馬公行 | 鳳山丸 | [illegible] |
| 爪哇行 | タワオ、バンドン丸 | [illegible] |
| 東京直行 | 東洋丸 | [illegible] |

其他臨時便多數アリ 臺北電話五八五〇

### 日本郵船 出帆 基隆

| | | |
|---|---|---|
| 門司神戸行 大和丸 | 三月十一日午後五時半 | |
| 冨士丸 | 三月十六日午前十一時 | |
| 香取丸 | 三月二十日午後五時半 | |
| ●東京直行(橫濱經由) 賀茂丸 | 廿一日 | |
| ●香港歐州行 白山丸 | 廿七日出帆 | |

### 東亞海運 出帆 基隆

厦門行(香港) [illegible]
上海行 [illegible]
南支行 [illegible]

### 辰馬汽船 出帆

辰和丸 辰春丸 辰宮丸 辰鳳丸 三月十四日基隆發 三月二十日基隆發 三月二十六日基隆發 三月三十一日基隆發

### 大連汽船 出帆 基隆

大連直行 山西丸 三月二十日正午 山東丸 三月廿八日正午
丸一組 [illegible]

銘酒 楓白鹿

東京 大谷金庫
このかまさに時の役に立つは この金庫に限る!
臺北 長谷川商行

治療補綴 レントゲン診査 大原齒科醫院 臺北市榮町四ノ三〇 電話六八六二番

臺灣肛門病院 臺北市表町二ノ一〇 電話二八八六番 院長 田村稻城

内科 小兒科 天野醫院 宗前台銀前 電話三二五三・七六九〇番 (入院随時) 醫學博士 天野一男

興味滿點の讀物一ぱい！春は日の出の一冊から!!

# 日の出 四月陽春號

新連載長篇出づ！ 「日の出」が全讀書界に誇る名篇はこれだ！

**月夜菊** 川口松太郎

その艶つぽさ、その氣品と香り、かくの如く讀者を泌々させる作は未だかつてなかつた。圓熟の極致を示す作者の名作。見逃す勿れ！

**鐵道部隊の奮戰手記** 中村大尉

占領後の殲滅に、食糧・彈藥の輸送に、赫々たる戰果の擴大は一つにこの鐵道部隊の敢闘にある。

▼時局早わかり問答(東日論説委員)永戸政治

**形から心に入つて行く** 新潮社々長 佐藤義亮 (心から出る説の眞理を語る)

▼新潮社文藝賞決定發表(賞金二千圓)

**三大臣の出世の糸口** (米内首相、松野鐵相等は青年時にどうして出世の機會を掴んだか。)

**藝道捨身の修業** 清元家元 清元梅吉 俳優 大谷友右衛門

**行司談義** 木村庄之助

**不良少年の涙** 藤園憲哲

▼人氣作家と花形スター(グラフ)
▼非常時向きのさくらの活け方
▼時局向廢物利用集
▼季節の貝料理いろ／＼

**大阪五人娘** (青春小説) 藤澤桓夫

**虹の工場** (明朗小説) 獅子文六

**若い未亡人** (現代小説) 竹田敏彦

**森の石松** (時代小説) 小島政二郎

**風來坊の口土産** 長谷川伸 股旅に捨てられた可憐の孤兒を育て…讀切

**小原家の鼻祖** 尾崎士郎 時代ユウモア讀切

**うたかたの記** 海音寺潮五郎 時代讀切

**跳ぶ結婚** 丹羽文雄 現代讀切

**怒る長左** 櫻井忠温 時代讀切

**近江商人** 土師清二 時代讀切

**母と捕虜** 山中峯太郎 軍事讀切

**愛情の掟** 中村武羅夫 現代讀切

**家庭の花形女優畫報**

**カゲボウ氏** 新連載漫畫(つね平) 石川祥一

▼空を愛する心
▼時計の匂ひを嗅ぐ 神田伯龍
▼榮冠涙あり 平沼亮三

**春宵閑語** 名流寸話

建國ざくら ビクター新作 日の出撰定

陽春娯樂大會

**嘆きつつ** 長篇讀切 武田麟太郎

**やなぎ座** 長篇讀切 石坂洋次郎

價六十錢・新潮社

# 昌子内親王殿下の御葬儀は十六日
## 豐島岡御墓所で執行

【東京九日發同盟】故竹田宮昌子内親王殿下の御葬儀は來る十六日豐島岡御墓所で佐々木行忠氏司祭長を奉仕して嚴かに執行はせられることに御決定、畏き辺りではこの日特に廢朝の旨仰出された、竹田宮家では御葬儀に先立ち九日夜日枝神社の山本賴貫社司奉仕し喪主恒徳王殿下御參列して雷雨の中に薨所前祭を行はせられた、又宮邸の御殿で御斂棺の儀を執行はせられ 恒徳王同妃兩殿下を始め奉り御近身の方々は故殿下に最後の御對面御訣別遊ばされ引續きしめやかな御通夜を營ませられた

## 御下問を賜はり身に餘る光榮
### 翁瑞春氏夫人の謹話

愛國婦人會大稻埕分會の一評議員である翁瑞春氏夫人翁劉秀珠さんは竹田宮大妃殿下が去る一昨年御來臺遊ばされた時の御模樣を偲びながら次の如く謹話した

竹田宮大妃殿下には一昨年六月畏くも皇后陛下の御名代として臺灣に御差遣遊ばされた砌り六月二十九日日本赤十字社臺灣支部に於かせられて私共婦人會員の製作品に御目を遊ばされた光榮に浴しました、その際大妃殿下には玉歩を私如き者の近くにまで進められ實に畏れ多くも私に「こんな暑いのによく働いて下さいましたね」と有難き御言葉を賜はり、剰へ取るにも足らぬ私の家の事に就きまして「子供は何人居りますか」等と身に餘る光榮の御下問を賜はりました、私は萬感胸に迫りまして恐懼謹んで御答へ申上げたので御座いました、當日數多く色々な方が居られました中で思ひがけなくも特に本島人の私如き者に對しましても親しく有難き御やさしき御言葉を賜はつたので御座いました 大妃殿下の有難き御言葉に一家揃つて感涙にむせび一同今更乍ら皇恩の有難さに感激致したので御座います

# 街は終日軍國調
## 學生隊の市街戰や女生徒の慰問隊
## きのふ陸軍記念日の島都

事變下に三度び迎へた第卅五回陸軍記念日、先人が貴き鮮血を流し國運を賭して日露役の戰局を決定した奉天大會戰の思ひ出は三十五年を隔てて今大陸の戰野に興亞の聖戰を戰ひつつある無敵皇軍の上に馳せて島都では輝く十日の日を記念し、豪雨に煙る早朝から市内中等學校聯合の壯烈な市街戰と分列式が行はれ、また英靈とこしへにねむる円山陸軍墓地には小林總督、牛島軍司令官、二見長官代理、川村知事、木原市尹などが夫々參列し、その他參拜の市民の跡も切らず殉國の英靈の冥福を祈つた、一方各種婦人團體、女學生團は陸軍病院、円山、北投兩分院を訪れ白衣の勇士を心から慰問、夜は公會堂で軍事講演、および映畫會が催され島都は戰時下に相應しい軍國調の數々が展開され意義ある一日を過して無敵皇軍の威武を謳歌すると共に一入國民の思ひを新たにし決意を固めたのである

**基隆**【基隆電話】基隆市に於ける陸軍記念日記念式は十日午前十一時から市街戰終了後の高砂公園にて檜山市尹、河谷要塞司令官始め官民各種團體多數參列のもとに擧行、市尹の式辭、司令官の祝辭などあつて終りに司令官の發聲で陸軍の萬歳を三唱し盛會裡に同十一時二十分閉式した

**新竹**【新竹電話】新竹市では十日の陸軍記念日に方り午前十時より新竹神社にて一番ケ瀬知事以下官民有力者多數參列の下に皇軍武運長久祈願祭を執行した

**廣東**【廣東十日發同盟】廣東攻略以來二度目の陸軍記念日を迎へた南支軍は全支で敵軍と最も鋭い接觸面を持つだけに現在でも海南島、中山、潮汕の三作戰を實施中で、その他の麾下の諸部隊も新東亞建設の尖兵として廣東、南寧の警備に精勵に寧日なき辛苦と努力を續けてゐる、廣東の居留民會その他ではこの日傷病勇士慰安の野球試合、映畫、演藝會等の催しを終日に亙つて繰展げ、銃後自戒の祝賀氣分を漲らせた

## 豪雨中に市街戰
### 督府廳舍附近の一帶で

第三十五回陸軍記念日を記念し、學生の皇國精神の昂揚を圖らんとする島都中等學校聯合演習は川村知事統監の下に十日午前八時、台灣總督府を中心として三線道路を占領せる優勢なる敵に對し東南西の三方より包圍攻撃する想定の下に開始された、この朝前夜來の雨は尚ふりしきり本演習に一段の壯烈と光彩を添へる、これより先き植村大佐指揮の學生軍は豪雨を衝いて所定の位置に終結を終り、午前八時一齊に行動開始、同八時二十分には早くも三線道路に進出攻勢にして數倍なる敵に猛烈な砲火を浴びせかけた、一進一止、その内武智、後藤兩部隊の機關銃、砲兵部隊の協力援助の下に敵を驅逐し、各所に猛烈な白兵戰と火戰を演じつつ東南西の三方から漸時、敵を壓迫包圍陣を縮小し總督府廳舍附近一帶を一大修羅場と化し去り彼我の銃砲聲の響き、突撃の喊聲は廳舍の高層をゆるがさん許りであつたが遂に敵の大軍を徹底的に殲滅し學生軍の士氣を彌が上にも鼓揚して正九時休戰ラッパが鳴り渡つた、演習中には統監川村知事は統監部員を隨へて各學生軍を巡視し、また牛島軍司令官は午前八時二十分官邸を出發、演習を視察した、演習終了後九時半から總督府前にて小林總督、牛島軍司令官を始め主なる軍官民臨場の下に分列式が擧行された、新沼大尉指揮官となり、北一師を先頭に嚠喨たるラッパに合せて豪雨の中を元氣旺盛、歩武堂々と分列行進が行はれ、それより植村大佐の講評川村統監の訓示あつて同十時ごろ解散した

### 植村大佐講評

本演習は豪雨中に拘らず生徒諸君はいづれも士氣旺盛、元氣溌剌に行動した、戰闘動作は元氣旺盛にして射撃の動作も平素訓練した所を十分に發揮した、突撃は數十倍の敵に對してもこれを撃破し得る團結と士氣を漲らしてゐた、集合その他も整然と行はれ、分列も良好である、特に統監に對する注目が敬禮の信念をこめて良かつた要するに本演習は第三十五回記念日を記念し、且つ十分に皇國精神を昂揚して學校教練の成果を彌が上にも發揮したものと認められ滿足に思つてゐる

## 往時を偲びつつ武勳を語る
### 臺北從軍會員が午餐會

聖戰下第三回の陸軍記念日を迎へ台北從軍會では此の意義深き日をそぼ降る雨を冒かして午前十時台灣神社に會員一同集合の上、皇軍の武運長久を祈願、終つて後陸軍墓地に參拜し正午牛島軍司令官の臨席を得て市内蓬萊閣で午餐を共にしたが、日露戰役の武勳に映ゆる會員の面々は往時の追憶談に花を咲かせ歡を盡して散會した

## 胸に金鵄勳章
## 集ふは二十七名
### 打揃つて臺灣神社參拜

今年は金鵄勳章御創定五十周年に當るので皇紀二千六百年の意義深き十日の陸軍記念日を卜し台北市在郷軍人有志は"金鵄會"を創立し會員二十七名午後四時台灣神社に參拜、皇軍の武運長久を祈願、護國の英靈に默禱を捧げ記念撮影の後市内蓬萊閣に於て發會式及び往時を偲ぶ追憶座談會を催したが胸間に輝ゆる金鵄の勳をつつみ切れぬ感激の裡に交々語り合ひ懇談數刻に及び名殘りを惜みつつも有意義な一夜を過した、手柄話も交へて科學兵器に恵まれなかつた日露戰役の思ひ出話も悲喜交々であつたが、最高齢者小林砲兵少佐(七十八歳)の日露の初陣に於て砲彈が餘り我軍に命中しなかつた為め非常に勇氣を得て戰ふことが出來たが「戰爭は最初の印象が肝要なり」と云ふ、感激深き體驗談に始まり、足立砲兵大尉の金鵄會創立趣旨の説明あり引續き十數名の輝かしき武勳の數々や金鵄勳章拜受の感激談が語られ九時過ぎ散會した

足立大尉の金鵄會創立趣旨説明 我々金鵄勳章拜受者に最後の一言に盡きるのですが、此の感激の起る源泉は申しますと神武天皇建國の御辛苦とこれを現世に復活せしむ可く金鵄勳章を制定遊ばされたる明治大帝の御聖旨とを思ふ時、感慨きはまつて激發せざるを得ないのであります、昭和の聖戰は未だ〳〵これからだ、愈よと云ふ時でないと金鵄は飛來しないのであります、だが、我々拜受者は自己の名譽のみの爲め勳章を佩用してゐるのではない、いざ國難と云ふ際に我々老人が起つて此の肇國原理、金鵄精神の發揚宣布をすべきで、若き人々の爲め此の金鵄精神を世界に宣揚するのが我々金鵄勳章拜受者の要務であります、故に我々は今夕此處に相寄り、若者に譲らず何か御國の爲めに盡さ度いと云ふ我々の意氣の走りが本會の發會とはなつたのであります(寫眞は臺灣神社に參拜した會員)

# 九段の軍人會館で
## 盛んな記念式典
### 第卅五回の陸軍記念日

【東京十日發同盟】第三十五回陸軍記念日式典は畏くも閑院參謀總長宮殿下をはじめ奉り梨本宮、李王垠兩殿下の台臨を仰いで午前十時から軍人會館で盛大に擧行された、參列者は畑陸相、杉山、古莊兩軍事參議官、井上、尾野、小磯、鈴川、奈良、林、吉田、本庄、松井、鈴木各大將以下現役、豫後備の在京陸軍將星千六百名で一同開會に先立ち靖國神社に參拜、護國の英靈に感謝の誠を捧げ十時開式と共に宮城遥拜、總裁宮殿下より令旨を賜ひ次で畑陸相の式辭及び日露戰役當時滿洲軍參謀だつた尾野實信大將の日露戰爭の回顧と題する口演あり式典委員長阿南次官より挨拶を述べ十時五十分式典を終了、少憩の後、餘興、映畫の上映あつて十一時三十分解散、各宮殿下には御機嫌麗しく御歸還あらせられた

## 記念日式典の令旨

【東京十日發同盟】陸軍記念日式典に閑院總裁宮殿下より賜はりたる令旨左の如し

日露戰役ニ曠古ノ大捷ヲ博シテヨリ帝國ノ威武ハ中外ニ發揚セラレ國運ハ隆昌ト共ニ進展シテ止マズ今茲ニ皇紀二千六百年ニ當リ第三十五回陸軍記念日ヲ迎フ時恰モ支那事變ヲ繞リ非常ノ世局ニ際會ス遠征ノ將士聖戰ノ遂行ニ奮闘シ銃後ノ國民之ガ支援ニ盡瘁ス然レドモ内外ノ情勢ハ益々複雜ニシテ時局ノ前途ハ寔ニ多難ナリ乃チ諸子ハ紀元ノ佳節ニ當リ賜ハリタル優渥ナル詔書ノ聖旨ヲ奉體シ且ツ先輩ノ偉勳ヲ追憶シ全軍將校團ト一致團結以テ奉公ノ誠ヲ致シ其ノ負荷スル重責ヲ完ウセンコトヲ期セヨ

## 帝都も軍國調一色
### 攻防戰や軍樂隊の行進

【東京十日發同盟】十日の第三十五回陸軍記念日は聖戰下に意義一入深く、銃後一億國民の心は戰場の將士に通ひ、終日全國各地に意義深い諸種の催しが行はれ、我國が國運を賭して戰つた日露戰役の思ひ出を新たにした、この日帝都では畏くも閑院宮殿下を始め奉り梨本宮、李王垠兩殿下の台臨を仰ぎ九段の軍人會館に記念式典が擧行されたのをはじめ近衛師團各部隊及び都下學生、生徒一萬餘名參加の帝都攻防大市街戰や各種近代兵器の威力を誇る近代戰、近代兵器及び軍樂隊の市中行進が行はれ帝都に壯烈な軍國調を繰展げた、尚午後六時からは日比谷公會堂に東京市主催の陸軍記念日の夕が開かれ畑陸相の講演があつて意義深い記念日の幕を閉ぢた

# 國民は奮起せよ
## 瀬谷中將、記念日に講演

台灣總督府國民精神總動員本部主催臺灣軍司令部後援の陸軍記念日講演會は十日午後七時より台北市公會堂に於て開催された、定刻前から一般市民、學生、生徒等聽衆は折柄の雨を物ともせず會場に殺到し、大ホールをうづめ盡し、先づ立川府總務長官の開會の辭に次で一同宮城遥拜、皇軍武運長久祈願と英靈の冥福を祈り、瀬谷軍參謀長の講演に移り聖戰の意義と國民の覺悟を説き日露戰役の戰略から今次事變に論及し、更に昨今の物資不足に對し、國民はいかにも戰爭が齎した如く考へてゐるが、生産擴充のため費消した金額は生産擴充のため費消した金額よりも遙かに少額であり、これがため一時的に物資不足を招來したものと思ふから安心せよと諄々説き、而して國民の長期戰に對處する覺悟を強調、同八時五十分講演を終り、同中將の發聲で萬歳を三唱して盛會裡に閉會した

の力、血盟三人座候兵、日の丸

方、靖國神社等を上映し同十時半ごろ盛況を收めて散會した(寫眞は講演の瀬谷中將と聽く人達)

島都の陸軍記念日
(一)臺北市に於ける學生徒の市街戰
(二)陸軍墓地の小林總督と牛島軍司令官

# 旭棧橋附近で敵前上陸の演習
### 基隆でも壯烈な演習

【基隆電話】十日聖戰下に輝く陸軍記念日を迎へた基隆市では郷軍、中學生、青年學校生、防衞團員、參加軍隊協力のもとに市街戰を華々しく展開、橋本中尉、矢部少尉指揮の東、西兩軍は濱町方面と金山方面とより基隆市に向ひ互に相對抗しつつ前進し折柄の豪雨を衝き市街を挾んで漸次に猛攻、追撃の手を弛めず兩軍とも野砲の援護射撃のもとに、ここを先途と猛射通撃物凄き砲聲は全市に轟き戰車裝甲車の活躍と共に防衞團員の消防作業、福徳町附近における煙幕による渡橋旭棧橋附近における敵前上陸などの有様は實戰さながら壯烈に野砲の唸り突撃ラッパの勇壯な行進曲など一大軍國調を織りだして演習の最高場面を展開しかくて同十時過ぎ高砂公園における白兵戰を以て記念演習を終了した、引續き準備してゐた園内で鐵條網破壊演習が行はれ肉彈爆破の破壊がはじまり公園の周圍を埋める觀衆の心膽を寒からしめ、斯くして意氣軒昂たる數千餘の參加部隊は壇上の河谷要塞司令官に對し勇壯な分列式を行ひ終つて演習統監河谷司令官より講評があつて同十時三十分全部解散した

# 玉柱嶺の山麓にも
# 遭難機の姿見えず
## 小雨を衝いて捜査隊活動

【磨石坑にて原特派員】遭難エンボイ機の地上捜査に當つて四郡を擧げての苦心の活動も空しく同機の消息は全く五里霧中の觀があるが、台北州保安課では各方面からの情報を綜合して同機の遭難地點を基隆、文山兩郡界附近と斷定して九日朝金丸保安課長は基隆郡平溪庄の菁桐坑に赴いて捜査の指揮に當つた一方、高原保安係長を文山郡石碇庄大溪墘に急行せしめて、郡界山岳地帯を中に兩方面から挾撃する捜査陣形をとつた、この日同方面は正午頃から前日來の雨も止んで好天氣となり惡霧も散つて比較的展望が利く所から此の捜査には大きな期待がかけられた、大溪墘に到着した高原保安係長は先づ大溪墘、石碇、磨石坑、竹子湖、坪林、大舌湖の附近六派出所に於ける現在迄の捜査状況を聽取の後、郡界稜線附近の嶮岨な山岳地帯に重點を置いて關係派出所管内の壯丁團員、保甲役員は勿論附近住民を各戸から一名づつ狩出して全力を擧げて玉柱嶺一帶の捜査に當つたが午後二時頃から小雨を伴ふ濃霧に蔽はれて全く捜査困難に陥り、午後五時頃基隆郡から突入した捜査隊と磨石坑に於て落ち合ひ遂に此の大捜索も何等の消息を得るに至らず夕刻夫々關係郡署に引揚げた、高原係長は大溪墘にて語る

六派出所の捜査状況を聽いたが現在の所全く消息がない狀態で矢張り大溪墘、石碇、磨石坑を結ぶ三角形が有力な地域と見られる、今日は玉柱嶺附近に全力を集中したが低い所を捜査したのでは駄目だから稜線づたいに探すことにした

尚同係長は午後一時大溪墘を引揚げ歸北した

## 郡界を隈なく捜査

エンヴオイ機の捜査につき州保安課では各地の情報を綜合して同機の遭難現場は大體基隆、文山兩郡境附近との豫想の下に九日早朝高原保安係長を文山郡石碇庄に出張せしめて大溪墘方面の捜査指揮に當らしめたが同時に金丸保安課長は午前十一時頃の列車で基隆郡平溪庄に赴き菁桐坑方面に對する捜査の陣頭に立つことになり郡界を挾み東と西から本格的捜査が展開される譯である

## 惡天候のため
## 空中捜査は不能
### 氣を焦せる捜査本部

エンヴオイ機遭難以來早や四日目十日早朝より空中捜査隊を展開した台北飛行場捜査本部は宜蘭方面が少雨雲高三百米、台北附近少雨雲高六百米、大屯山方面陰雨又はガスなので又もや空中捜査には不向きの天候で佐倉飛行場長を初め操縦士其他の係員は空を仰いで焦慮してゐた、飛行場には鼠灰色のAT機佐倉號が機首を東方に向けて待機してゐるが天候は全く不明瞭そのもので容易に霽れるとも思はれず天候の恢復は只祈られるばかり 佐倉飛行場長は語る

九日の午後から開いて今朝も天候が惡く飛行日和とは云へない 今日は地上捜査隊が石碇―大溪墘―石底―玉桂嶺―磨石坑―坪林を結ぶ密林地帯に主力を傾注してゐる樣である天候回復すれば同方面の空中捜査を細密にやつて見る考へだ、何にしてもこんな天氣では飛べない、遭難機が台北に向ふ時のか或は雲中にさまよつてゐたのかが判らないで困つてゐるが、遭難當日午後石底の消息を絶つた當日は西風が吹く機が東方へ偏流してゐることも考へられるので東部側を中心に捜して見たいとも思ふ

## 母の遭難も知らず
# 人形さんと遊ぶ
### 備後さんの長女キサ子ちゃん

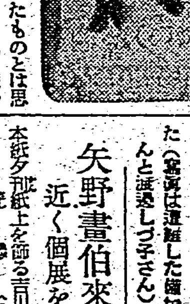

【花蓮港電話】去る七日長男利次君(三つ)の病氣療養のため妹の渡邊しづ子さん(二三)と共にエンボイ機に搭乗して遭難した花蓮港人絹道三九備後信光氏の妻女キヤ子さん(三三)の留守宅を訪へば夫君は家族の安否を確かめるため去る八日出北し、信光氏の長女キサ子さん(三つ)と母堂が淋しく留守宅を守つてゐたが、母堂は蒼然の面をくもらせつつ語る

行方不明になつてからもう三日になりますのに、未だ判らないとはどうしたものでせう、嫁や孫は未だ亡くなつたものとは思はれません、しづ子さんは嫁のお産手傳ひのため一ヶ月程前内地から來て、歸りには台北の親戚で少し遊んで行くつもりで出かけたのですが、ほんとにお氣の毒です、孫娘はおとなしく留守番をして母の事は一言も申しません、それが何ともいぢらしい氣がします、それで今人形を買つてやつたところです

當のキサ子さんはお母さんから買つても知らぬ顔にお母さんから貰つた大きな人形をかかへて嬉しさうに遊んでゐる、そのいたいけない姿は記者の目をしばたたせた(寫眞は遭難した備後キヤ子さんと渡邊しづ子さん)

## 矢野畫伯來臺
### 近く個展を開く

本紙夕刊紙上を飾る吉川英治氏作三國志の挿畫を描き好評嘖々たる新進畫家で現文展出品の日本畫家矢野橋村畫伯は十日基隆入港の高千穂丸にて來台、午後一時四十分台北驛着の列車で來北當分は二見警務局長官舍に滯在の模様である尚同畫伯は山水花鳥が得意で内地より自作の作品二十餘點を持ち來つてゐる、豫定としては十八日まで滯台中南部方面へ寫生に行くと云はれてゐる、同畫伯は語る

三國志の挿畫は相當に苦心してゐます、今度はそれを描いた私自身が台灣へ參りましたが大いに南國的風景の偉大な趣を樂しく、此の風景を描いて内地へ紹介したいと思ひます(寫眞は矢野畫伯)

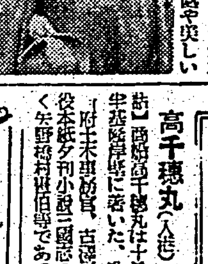

## 上空から貯蓄ビラ
### きのふ義勇號は飛ぶ

島都では去る六日より十二日迄全島一齊に二億圓を新目標に貯蓄報國強調週間を實施中であるがこれが宣傳に"義勇號"も一役買つて乗り出し、十日午前十時ごろ雨の島都上空から"恐るな陸軍記念日想へ戰線""一日戰死で勤儉貯蓄""貯蓄で支那事變勝ち拔く""貯蓄報國の光"等標語入りの五色のビラ數萬枚を撒布し貯蓄報國の精神と趣旨徹底に努めた

表彰狀傳達式【臺中電話】臺中州に於ける貯蓄奨勵及び金貯蓄功勞者表彰狀傳達式は十日午前十時から州會議室にて擧行、被表彰者二十五名出席、各課長立會の下に知事より表彰狀に副賞を授與し

## 廈門から女教員團
### 臺灣の教育狀況を視察

【廈門十日發同盟】廈門特別市政府教育局は曩に中等學校男教員を以て台灣教育視察團を組織し台灣に於ける中等教育の實際を見聞せしめ多大の成果を得たるに鑑み今回更に市立小學校女教員高級部女史を團長とする十七名の台灣教育視察團を組織し台灣の教育狀況を視察せしめ女子教育の發展充實に資することとなり右一行は興亞院廈門連絡部囑託佐々木北堤氏外一名に引率され十日正午出帆の便船で一路基隆に向つた

## 新中は四倍
### 志願者六百餘名

【新竹電話】新竹州下各中等學校入學試驗も愈々迫り各校では十日正午を期して志願者申込受付を締切つたが新竹中學のみは九日に締切つた同校の本年度入學志願者數は六百十四名に達し昨年の五百四名に比して百十名の激増を示し募集人員百五十名に對し四名に一人強の割合にて茲にも就職地獄の深刻さが現はれて居る

## 胚芽米を全廢
### 惡德商人の違反に鑑みて
### 警視廳で先づ帝都から

【東京十日發本社特電】國民の健康保健の向上と節米運動の一環として白米は昨年十二月一日から米穀搗精等の制限令に依り禁止され七分搗が之に代つて登場してゐるがこのため胚芽米の存在とその價格が問題となり警視廳では胚芽米を全廢する意向で研究を重ねてゐる、警視廳の言分に依ると胚芽米の胚芽は人體の健康保持上有益なことは勿論であるが現在實施せられてゐる七分搗は實質上胚芽米と同質の胚芽を有し全く同質の別名品である點と價格の問題から見ると七分搗は一等品十四キロに就き四円七十五錢から十錢づつ下つて四円三十五錢まで五品目である、然し乍ら胚芽米は白米の搗精禁止法に依り胚芽を殘さねばならぬため現在の一等品を使用せねばならぬと云ふ理由とその粉米に電力を要するとの理由で價格は七分搗より多く一等品と同様四円七十五錢と決められてゐるが實質上七分搗と胚芽米が同質に近いため惡商人は七分搗に更しその價格は七分搗一等品の三、四等品を胚芽米と稱して掴くと云ふ矛盾と違反があるので再檢討となつたものである

## 宜蘭郡の捜査隊員
### 二派に分れて活動

【宜蘭電話】遭難エンボイ機捜査のため宜蘭郡では十日も壯丁、保甲民を動員して海岸線及び山手に夫々手分けして必死の努力を續けたが何らの手掛りなく夕刻空しく引揚げた

## 義姉を突き刺す

十日午前八時四十分ごろ台北市新富町一ノ八八前科四犯竹木某が市内下内埤八三三某方を訪れ同人の姿の姉某と口論の末アイクチで突如同女の右乳上をめがけ背中迄一氣に突き刺し瀕死せしめて現場より逃走した、急報により南署では鈴木司法主任指揮の下に全刑事を非常線を張り極力捜査した結果正午ごろ有明町派出所附近の路次で難なく逮捕した、加害者は昨年五月一日傷害事件で南署に檢擧され刑務所に入所中に姉某氏が家出し所在を晦したが出所して捜して見たけれども杳として行方が判らないので事件當日前記姉妹の實兄方を訪れ兄の所在を尋ねたがわからないと言はれたのでカッとなり兇行を演じたものらしい

### 出船入船

高千穂丸(入港)【基隆電話】高千穂丸は十日午後零時半基隆港に着いた、船客は府土木局長、古澤總督府事務官、本紙夕刊小説三國志の挿繪者矢野橋村畫伯等であつた

### 定期航空

△内台定期航空(下り便)は十日午後六時十七分台北着客は若月大尉(學校生徒)(中田作業所社員)三木利一(台部)星岡勤、金石宏吉(小學校教員)外二氏

### けふの天氣

△臺北地方 北東和風曇一時雨
△北部地方 北東風曇一時雨
△昨日の氣温 最高二一・三度(午後二時) 最低一四・〇度(午前三時)(臺北測候所發表)

**お斷り** 本日記事輻輳のため通俗科學を休載いたします

同じ明るさで 電力2割節約 新マツダランプ

東寶 年ごろ ダアビン主演
早春 ザビーネ・ペーター主演 むすめごころ
傑作名畫週間 十一日より四日間
東寶國際館

皇紀二千六百年記念産業組合記念日行事 傷病將兵慰問、産業組合員慰安
舞踊と映畫 於臺北市公會堂
舞踊(新進舞踊家吉原入江両門下)
△兵隊さんよ有難う △お七人形 △お人形ダイナ △江戸子守唄 △さくら △黒い薔薇 △紀元二千六百年
映畫
○日本の姿 ○可愛い慰問部隊 ○白銀の魅惑 ○父よあなたは強かつた ○二千六百年の歌 ○ホームグラフ ○武漢作戰
日時 三月十二日 十三日 十四日
主催 臺灣産業組合協會臺北州支會 臺北市内産業組合

季節料理 御注文に應じます
會席御料理 竹巴 元園町川端三水門東 電話五一三五番
●御宴會は特に勉強(御申込は午後四時迄に願ひます)

會葬御禮 細川芳三郎

會葬御禮 大熊正五郎 親戚一同

# 臺南市防御軍を巧みに包圍攻略

## 州廳前で勇壯な分列式

【台南電話】再度十三度び迎へる國民感激の陸軍記念日—台南市では十日午前九時半を期して壯烈なる市街攻防戰を實施、軍隊、郷軍、各中等學校、青年學校生徒を以て攻防兩軍に編成、軍隊、南師一、二市の

**攻撃軍** は台南市攻略のため安平附近に上陸包圍態勢をとり逐次隊形を縮小して同五十分頃敵、放送局附近にて包圍網を完成、死守する軍隊、郷軍、青年學校の防禦軍との間に激烈な市街戰が展開され各種火器の音響は全市を震撼させ押し押しに包圍網を縮小しつゝ大正公園の線まで進撃同十時戰車の掩護下に煙幕を張つて防禦陣を突破して大正公園に突入各所に白兵戰を演じて同十一時二十五分演習を終る、少憩後同十一時二十分より演習参加部隊、防衛團、消防組、壯丁團、市内各女學校生徒等も参加州廳前にて勇壯なる分列式を擧行街頭を

**埋めた** 一万餘名の市民に多大の感銘を與へて同五十分頃終了したが引續き正午より各部隊長を招待して台南神社外苑にて軍官民合同の祝賀會を開き同零時四十分散會した

# 屏東市内で攻防戰

【屏東電話】今日こそ三十五年前日露の大戰を想起する陸軍記念日だ十日午前六時半西軍屏東、青年學校の

**攻撃軍** は野球場附近より行動を開始し、屏東市にて勇猛果敢なる攻撃を敢行軍の郷軍中學より成る防禦軍は敵をして一歩も近づけさせまいと必死の防禦陣を張り此處に壯烈なる屏東市攻防大演習が展開され市内隨所に起る喊聲に市民に一段の緊張と多大の感銘を與へ最後に公園の白兵戰を以て此の演習を終了夫より参加諸部隊は歩武堂々

**分列式** を擧行した、一方郷軍隊及び一般参加の約百餘の聯隊は市内を行進し午前十時よりは公園にて市内軍官民各團體参加の下に嚴肅なる慰霊祭が執行され又各團體は○○病院に白衣の勇士を慰問し又能會、松本兩氏及上田大尉は小公學校兒童並に一般市民の爲め最も有益なる軍事講演を行つた

**花蓮港** 【花蓮港電話】花蓮港街の陸軍記念日は十日午前九時花岡山公園に官民二千餘名参集の下に嚴肅祈願祭を執行、終つて在郷軍人並に各學校生徒、青年團員の分列式を擧行し續行列は雨の爲め中止、同十時散會同中一時より昭和會館で祝賀會を開き藤田街長代理の式辭、日高郡役所軍者植田郡松氏の慨慨あり高原郡長の發聲で帝國の万歳を三唱して正午散會した

# 武運長久祈願祭

**臺中市** 【台中電話】台中市に於ける國威宣揚、武運長久祈願祭は十日午前九時から台中神社にて奧田知事始め各官衙長、民間有志、各團體代表参列の下に嚴修されたがこの日別項郷軍演習の外青年學校生徒の市街戰、陸軍墓地参拜、傷病兵慰問等が行はれ又午後二時半飛行機を以てビラの撒布を爲し同七時半からは公會堂にて近原大尉の軍事講演會があつた

高雄市では潮風も涼々しく爽渡り十二万市民も感激深き日に刃り既報の如く各種行事を朝の愛馬行進から夜の講演、映畫會に至るまで皇軍將士に感謝の熱誠を籠めて盛大に祝賀行事を催した

**宜蘭** 【宜蘭電話】十日の陸軍記念日に刃り宜蘭街では午前十時半から宜蘭神社境内に於て國威宣揚、武運長久の祈願祭を執行各團體及び小公學校上級生は降雨を冒して参列した、殊に郷軍宜蘭分會ではこの朝七時に非常召集を行つた

**高雄市内愛馬行進** 【高雄電話】陸軍記念日を迎へた

# 渡邊部隊戰傷者

【○○電話】渡邊部隊各隊の戰傷者は九日左の通り原隊より發表された

【軍曹】後藤初次（熊本市）白石明（熊本縣）

【伍長】上與康雄（鹿兒島縣）上之園武則（鹿兒島縣）

【上等兵】尾崎正幸（鳥島縣）有村行雄（鹿兒島縣）渡邊一男（福岡縣）山内勝彥（熊本縣）寄崎強（宮崎縣）森尾大助（熊本縣）木村敏（熊本縣）久人男（熊本縣）岩岡敏雄（熊本縣）

【一等兵】中島勤助（南投郡）満口武良（屏東市）角田忠（熊本縣）小原一夫（鹿兒島縣）伊藤正男（新潟縣）中矢將一（熊本縣）小川和人（鹿兒島縣）増原節夫（高雄州旗山郡）岩下清（熊本縣）島貫巳（新竹市）阿部正市（新潟縣）池田榮（鹿兒島縣）野中良丸（熊本縣）蔵田次男（臺南市）福井隆（鳥取縣）下村吉男（鹿兒島縣）横政隆好杉（別府市）丸岡秀吉（臺南市）柳本忠雄（熊本市）川崎秀男（鹿兒島縣）福島聰人（臺北市）堀井盛人（臺北市）和田茂人（臺南市）栗田茂（熊本縣）入保（長崎縣）

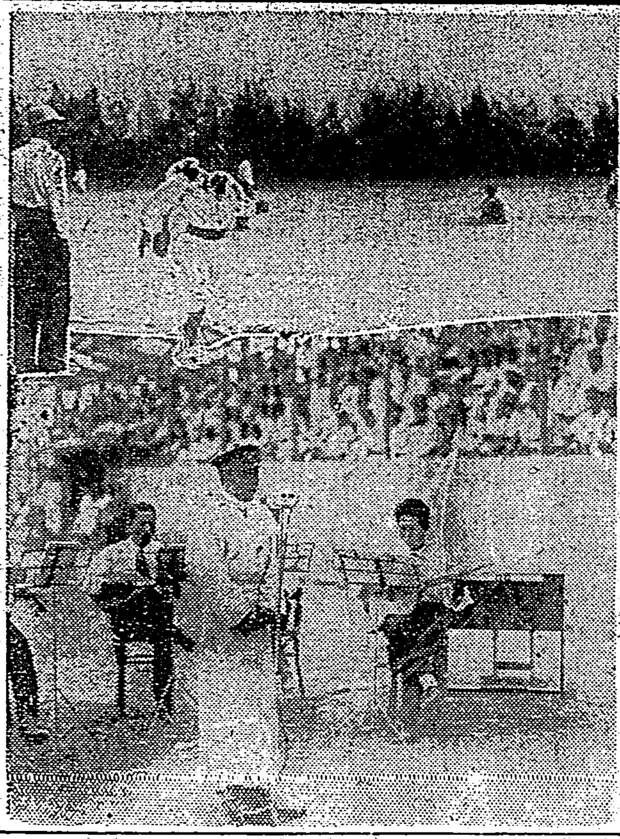

# 慰問野球試合

【嘉義電話】州國防婦人會と軍事保護院との慰問野球試合は九日午後一時から市球場に於て行はれたがスタンドにギッシリ並んだ白衣の勇士たちは何れも子供に歸つて手などを叩きませながらうつゝかり元氣になつた戰友たちのプレイ振りを觀戰した、この日は嘉義女學校の生徒さんが茶菓の接待に優しい乙女心を見せれば新町の姐さんやカフエーの女給達もどころも稽古のノドで勇士たちを慰め夕陽の落ちる頃和やかな交驩を閉ぢた（寫眞上は野球試合下は勇士の觀覽）

# "臺灣"を模範として 復興、建設に努める"

## 離臺に際し翰團長語る

【高雄電話】廣東中學校教員台灣視察團一行四十一名は九日を以て島内各地教育施設の視察を終つたので十日午前十一時出帆の廣東丸で高雄より一路歸廣の途に就いたが、鄭毅光團長は今回の視察感想に就き次の如く語つた

島内各地を視察したが臺灣の教育施設の充實して居るのに驚かされた、愈よ四月から

**廣東** にも中學校が新設されるので私達のこの眼で視た臺灣の教育界を參考に復興建設途上の廣東教育界に努力し又日支提携に關しては一生懸命に奮はねばならぬと考へて居ます、尚直接眼に觸れた事で臺灣の家屋の低い事、市内に自轉車の多い事、それにみんなが平穩に生活を營んで居る樣は一行中誰もが羨しがつて居た處です

# 風呂敷携げて米買ひ

## "購買帳"以來主婦連が悲鳴 注文取りに歩かぬ米屋

【台中電話】台中市内では七日から購買帳で米の購買をすると云ふ當局の名案を實施したので配給が円滑となり市民の食糧米不安が一掃されたのは結構であるが従來は米屋さんがお得意大事と朝夕米の御用はとお台所へ伺ひ出たのがこん度は時代一變して各家庭の奥さん、おかみさん達が風呂敷持参でお米頂戴と云ふ"お客樣倒の店局型"珍風景が出現した

# 嘉義の春競馬

【嘉義電話】春季嘉義競馬は九日午前十時半より後湖競馬場に於て開かれたが成績左の通り

第一競馬 抽籤新馬（一六〇〇米）1ハルミ（平井）タイム1分53秒5分3、2イナナキ 配當單五円七〇 複1五円五〇 2七円一〇

第二競馬 駈歩速歩（二四〇〇米）1トカチホーテン（安武）タイム6分58秒5分3、2アリサンヒメ3ウンリテウ 配當單八円一〇 複1七円四〇 2九円一〇 3一〇円七〇

第三競馬 呼馬丙班（一六〇〇米）1トライ（安永）タイム1分52秒5分1、2ツギトラ3フクススミ 配當單七円三〇 複1七円一〇 2一一円五〇 3九円四〇

第四競馬 呼馬丙班（一六〇〇米）1アキ（蔵田）タイム1分54秒5分2、アサヒゾル3アールニス 配當單一〇円〇〇 複1五円四〇 2五円二〇 3一一円一〇

第五競馬 抽古馬（一六〇〇米）1クニサカエ（日掛巻）タイム2分〇秒、2シヨリン3ハナゾノ 配當單二二円八〇 複1七円五〇 2九円二〇 3七円七〇

第六競馬 抽古馬（一六〇〇米）1サントウ（中島）タイム2分〇秒5分の3、2フエアフインド3ヒオウ 配當單八円一〇 複1五円五〇 2八円八〇 3七円一〇

第七競馬 新呼四歳馬（一六〇〇米）1ブロジツト（蔵田）タイム1分53秒5分の2、2トウテンコウ3ヒノデカツプ 配當單七円三〇 複1五円七〇 2六円一〇 3七円一〇

第八競馬 抽古馬（一六〇〇米）1シンゲン（又村）タイム1分54秒5分の2、2シマカゼ3ゲツシン 配當單七円八〇 複1五円〇〇 2五円七〇 3六円三〇

第九競馬 駈歩速歩（二四〇〇米）1ヒゴハヤカゼ（安武）タイム7分0秒5分の3、2サカエコマ3タンシヨウ 配當單五〇円〇〇 複配一円五〇 複1一二円三〇 2八円五〇 3五〇円〇〇、特配〇、五〇

第十競馬 呼馬乙班（一六〇〇米）1タチカゼ（平井）タイム1分52秒5分の2、2マツアラシ3エゾ1キン 配當單一〇円一〇 複1八円一〇 2九円〇〇 3二五円八〇

第十一競馬 呼馬乙班（一六〇〇米）1モーニング（蔵田）タイム1分52秒5分の2、2トビワシ3シユクハイ 配當單九円六〇 複1六円一〇 2二一円四〇 3八円七〇

第十二競馬 呼馬甲班（一八〇〇米）1ベーブリー（伊原）タイム2分6秒5分の2、2キヨカツ3ヤマハル 配當單二二円一〇 複1九円七〇 2一四円八〇 3一六円三〇

因みに當日の賣上高は二万三千十八票（五円券）で四日間合計八万四千八百六十五票にして總金額は四十二万四千三百二十五円に上つてゐる

# 臺中地方に降雨

## 惜くも濡らした程度

【台中電話】台中州下農民の待ちあぐんで居た雨は九日夜中からぽつ／＼降り初め二千年來の旱魃で全く泣面に蜂の有樣であつた農民を歡喜せしめたせめて本降りでもなつたらと祈つて居たが朝來漸く上つて地上を濡らした程度であつた、降雨量は十一ミリ九で久し振りの慈雨だけに一木一草に至るまで潤々しい春日和の氣を湛はした

# 銃後壯丁團の美擧—戰線で家族の對面

## 留守宅の寫眞を贈る

【高雄電話】高雄州岡山郡白沙壯丁團では正月にかける部内の松飾りを節約したが此程部内出身兵士の留守宅の銃後に於ける生活安定の姿を寫眞に撮り慰問文を添へて發送する事に決定、既に寫眞と共に過日第一線に發送したが皇軍將士と共に活躍してゐる彼等は溫かい心に元氣百倍部落の名譽にかけてもと感激してゐる事であらう

### 故齋藤訓導慰霊祭

故務局公學校訓導齋藤次君は昭和十四年五月應召以來南支戰線に活躍中の處本年二月廣西省南寧北方武鳴附近に於いて名譽の戰死を遂げた旨公報あつたので同校では十一日午前十時同校講堂に於て保護者會並に同窓會後援の下に慰霊祭を擧行する

**潮州** 【潮州電話】高雄州潮州郡下に於ける十日の陸軍記念日を一層意義あらしめるべく郡下各街庄では記念講演式及び慰霊祭、祝賀會、講演會の諸行事を何れも午前九時より行つたが潮州街に於ては同日午前九時半より公會堂に於て官民有志多數列席の下に記念式を行ひそれより引續き潮州小學校に於て慰霊祭を擧行し盛大裡に式を閉ぢた、尚街庄主催に係る全街一致有意義なる行事の一として同日午後一時より同公會堂に於て警察署長市街の軍事講演會を開催した

### 南投愛婦總會

愛國婦人會台中州南投郡分會では七日午後一時より南投小學校講堂に於て本部より橋本常務、州より支部長、支部幹事長、橋本主事、郡支部長會員六百餘名出席の下に第一回通常總會を開催、國歌奉唱、其他型の如くあつて竹内郡分會長の會務報告、市谷常務本部橋本主事補宣讀郡守、屏街長等の祝辭、祝電披露あり閉式したが引續き校庭に於ける記念撮影、保與活動映畫會を開催午後五時過ぎ閉會した

### 屏東專賣支局構内の守護社遷座祭

【屏東電話】屏東專賣支局では構内に祀れる酒造の守護神大明社を支局員從業員は勿論、管内專賣關係者が四千円を醵出昨年九月以來御神殿の改築中であつたが竣功したので十五日午後八時より遷座式を執行十六日午前八時より奉告祭を引續き奉祝催物を行ふと


◇萬なかだち◇

第一生命 外務職員招聘 履歴書持参面談 本町一ノ八 第一生命臺灣支部

第一生命 外務職員招聘 履歴書持参面談 本町一ノ八 第一生命臺灣支部

店員募集 榮町 大倉本店服物部

男女給仕採用 十七歳前後の希望者至急來談あれ 鐵道ホテル

女中 十七八歳内地人 希望者來談 姓名在社

貸家 六六参 電五七壹七 矢數

讓店 賣方買方共催迅速お世話し升 御報参上 電五六二六 一成社

京染 新見本帶山到着お染替は今回の新柄を御利用被下 のせ京染店 電七五四弐 榮町三

鰐皮トカゲ皮買入れ致します 築地町一ノ七六八七 矢田部商會

ーレツニ ナランデ グリコ カヒマシタ （廣告）大阪市

原料精選・風味卓越 明治製菓の食品

ゆであづき　チヱリーみつ豆　果實類　ジヤム類　マーマレード類　蔬菜類　ミルクオーツ

甘豆類　魚類　ライス物の素　香辛料　ソース類　醬類調理油　コナわさび

# 手紙の書き方

學校を卒業しても滿足な手紙も書けぬとはヨク聞く嘆である。實に手紙下手程恥な事は無い。自分が思つてゐる事も充分先方に表はせず遂に誤解を抱いたり先方の感情を害したりして思はぬ恥をかく事がある。今度東京市杉並區下高井戸一ノ四〇東京書院で發行された文學士○谷先生著「實用新案手紙百科辭典」と云ふ本は此の缺陷をおぎなつて誰でもスグに役立つて思ひのまゝにスラ／＼と書けると云ふ非常に重寶な本で此一冊あれば恥しくない手紙文章家になれ他人に手紙を書いて貰ふ心配もいらず大威張で人のものも書ける樣になる。內容は「交際文」「商業文」「暑中」「寒中」「病氣見舞文」「年賀」「祝賀」「弔慰文」「照會」「催促」「註文」「弔慰文」「男女交際文」「就職の手紙」「履歴書の書方」其他八十章にわたり判り易く一々文例について書いてあります。同書は定價一圓七十錢だが僅か一圓で特賣してゐる東京書院へハガキで申込めば代金は著本拂で急送する筈である。

# 簿記のつけ方

簿記のつけ方は左程難しいものではない。たとへ小學卒業だけの學力でも獨學で完全に簿記のつけ方は覺えられる。こんど東京市杉並區下高井戸一ノ四〇東京書院から發賣せられた「すぐ活用出來る正しい商業簿記講義」といふ書物は、その名の如く正しく簿記を覺えるには最適なもので同書には帳簿記入の心得から現金出納のつけ方、商品仕入、賣上元帳、仕分帳、日記帳等のつけ方から決算法、棚卸し、資産表の作り方等各々實例を示して詳しくいち／＼手をとつて教へる如く記してある。因に同書は定價一圓五十錢のところ特に今回に限り特價一圓で頒布してゐるが希望者は前記東京書院へ直接ハガキで申込むとすぐ送本してくれる。

# 祝辭、挨拶と弔祭、演説

雄辯の時代來る公務者が意見を發表して大衆の支持をうけ或は家が組合や會社の爲にテーブルスピーチをやるのも諸君が卒業式入退營の挨拶も皆雄辯が必要になつて來てゐる。然るに自分の意見一つとして發表出來ず爲さねばならぬ式辭、挨拶もろくすつぽ出來ない人はこの生存競爭の激しい世の中で人の上に立つはおろか自分を保つ事も出來ない。雄辯家となるにはむづかしいかといふに、決してない限り誰でも練習さへすれば明日からでも上手になれる。今度東京市杉並區下高井戸一ノ四〇東京書院より「祝辭挨拶弔祭演説」といふ約二百十頁の指導書が出たがこの本につくとどんな下手な人でもメキ／＼と雄辯家になれる。どんな場所や機會にでも直ぐ役に立つ樣に有名な式辭挨拶、祝辭弔祭の草稿を載せてあるので之一冊あれば決して間誤付かず何時も拍手喝采は大請合である定價一圓五十錢だが特價一圓で目下發賣中だから希望者は早速注文せらるれば代金は著本拂で送付してくれる。

# 珠算の覺え方

某大實業家の述懷に「折角讀み書きが上手でも珠算が下手なので採用せぬ事が屢々ある」と。全く珠算の下手は活社會の敗北者。一生の損害でなく他人の前で思はぬ恥をかく事がある。東京市杉並區下高井戸一ノ四〇東京書院から發賣された「速成熟達正しい珠算の覺え方」を見るとどんな素人でもすぐ覺えられる樣珠算の初歩から加減乘除諸等數、求積、歩合算等詳細に方法を記してあつて本書によつて最短時間規則だつた練習すると居ながらにして甲種商業學校卒業程度の珠算ならどんな難しい計算でも至極簡單に最も早くしかも正確に計上出來るといふので商店員會社銀行員から大歡迎されてゐる。同書は定價一圓八十錢の處特價一圓で前記東京書院で一般に頒布してゐるから希望者はハガキで申込むと代金は著本拂ひで送本してくれます。

# 正しい言葉の使ひ方

イザ「正しい言葉の使ひ方」をせねばならぬ場合に直面すると、誰でもハタと行詰る。結婚の挨拶の實に御承知をと招待され親戚堂々と出席、さて愈々—新郎新婦や双方の親や親戚の者に如何な挨拶をして好いか解らない。まさか誰にも「御目出度う」許り繰り返すだけでは己れの無能を廣告する樣なものだ、好い笑ひ者である。訪問や病氣見舞、入營入學、開店祝など、誰でもチャンと心得てゐる樣で、サテ仲々六ケ敷い、葬式や御通夜の挨拶に至つては、大ていの人が口の中でゴニャ／＼濁り言を言つてペコンと頭を下げて引下がると云つた有樣で誠に不體裁、男の恥である。と云つて簸寄へてもこれ許りは作法として一定の型があるのだから解らない。こんな事を即座に解決するには、今度東京市杉並區下高井戸一ノ四〇東京書院から發行された「正しい言葉の使ひ方」と云ふ本を一寸御利用下さい。如何なる場合にも鮮かな挨拶が出來て、なる程心得のある人は違つたものだと僞かな事で人に感心される。「正しい言葉の使ひ方」は定價一圓五十錢だが僅か一圓で特賣して居る。東京書院へハガキで申込めば代金著本拂で急送する筈である。

# 社交世渡り上手に 圖解かくし藝

宴會に必ず餘興がつきものでその他の人々が自慢の隠し藝で盛んに喝采されて居るのに自分一人は藝一つも出來ない事は淋しい、肩身の狭い思ひをしなくてはならない。今度藝能の人達がアツト驚かすかくし藝と手品を蒐集した「圖解かくし藝」四六版上製美本を東京市杉並區下高井戸一ノ四〇東京書院で特價一圓で發賣中ハガキで同社へ申込めば着本拂ひでスグ送本するとの事。


淋疾・化膿性疾患に！

萬有 ウロジール 錠

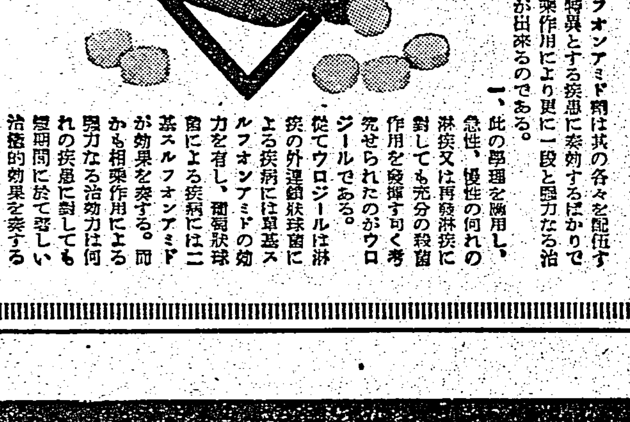

# 實驗的歸結

一、最新化學療法劑として喧傳せらるゝスルフオンアミド（單基）並にヂ・スルフオンアミド（二基）は各々其の特色を有し、前者は主として急性淋疾及連鎖狀球菌に由る疾患に效果を奏し、後者は慢性淋疾並に葡萄狀球菌に原因する疾患にその効力を認められつゝある。

一、此の二種のスルフオンアミド劑は其の各々を配伍する事に依つて各特異とする疾患に奏効するばかりでなく、相互の相乘作用により更に一段と强力なる治効力を發揮する事が出來るのである。

一、此の學理を應用し、急性、慢性の何れの淋疾又は再發淋疾に對しても充分の殺菌作用を發揮す可く考究せられたのがウロジールである。從てウロジールは淋疾の外連鎖狀球菌による疾病には單基スルフオンアミドの効力を有し、葡萄狀球菌による疾病には二基スルフオンアミドが効果を奏する。而かも相乘作用による强力なる治効力は何れの疾患に對しても短期間に於て著しい治療的効果を奏する

用法 【衝擊療法】一日三回、一回二錠宛一週間連用を以て一衝擊とす一衝擊を終了したるときは一週間投藥を休止すべし。かくして症狀により一週間の間隔を以て衝擊を繼續す。

包裝 定價 二〇錠入（一圓三十錢）一〇〇錠入（四圓）五〇〇錠入（十五圓）

各地有名藥店に有り

製造發賣元 萬有製藥株式會社 東京市日本橋區本石町二丁目七番地 振替口座東京貳五壹〇四番 出張所 大阪市東區伏見町三丁目

一生よい髪よい油
守れ黒髪日本香油で
日本香油

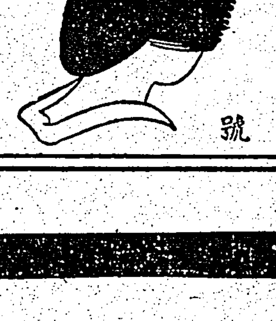

大阪 石津號

結核・虛弱體質
·劃期的治療劑·

本劑は特殊の酵母及び數種の非病原菌より得たる注射藥にして本劑中には活性酵素、高單位のヴイタミンB₁ ヴイタミンＡＤＥ、アミノ酸、カルシユム、マグネシユム、燐及有機性燐等を含有す。

結核性諸疾患・病後衰弱
虛弱体質・腺病質兒童
に對する最も合理的にして治療と榮養を兼ねたる本邦嚆矢の健康注射劑！

ハツモン コメツト

大學・陸海軍・滿鐵其他各官公私病院の御採用品

適應症 肺結核、肺浸潤、肺尖加答兒、肋膜肋炎、腸結核、腎結核、膀胱結核、慢性胃腸病、小兒腺病質、一般虛弱体質、榮養及食慾增進等に卓効あり

包裝（皮下用〇、五cc 筋注用五、〇cc）各一〇管入 二、〇〇 三〇管入 一、〇〇

大阪市東區今橋二丁目 株式會社 黑田藥品商會 支店 東京市本町三丁目

推奬さるゝ肝油肝臓療法
ネオ肝精

貧血・結核・胃腸疾患への藥理效果

ネオ肝精は鱈肝臓に牛膽汁を配合した點に唯一獨自の藥理效果を認められる
ネオ肝精はあらゆる貧血性諸障碍に對し强大なる造血作用を發揮する
ネオ肝精は結核菌を始め諸病原菌に對する免疫性を增强し抵抗力を涵養する
ネオ肝精は單一肝油劑の如き胃腸障碍・下痢を伴はず且つ脂肪をよく溶解吸收し腸内容の殺菌作用と消化機能强化作用は特に胃腸衰弱者の服用に適せしむ

◇適應症◇ 惡性貧血・續發性貧血其他貧血性諸症・肺結核・肋膜炎其他結核性諸症・夜盲症・佝僂病・ビタミン缺乏症・腺病質・虛弱・胃腸衰弱等

錠劑 二七〇錠三圓 一〇〇〇錠六圓
粉末 一六〇瓦一圓八〇

大阪市東區道修町 東京市日本橋區本町 株式會社藤澤友吉商店 京城府西小門町 奉天市大和區加茂町

NK1505